PÁPA VÁROS POLGÁRMESTERE
8500 PÁPA, Fő u. 5.
Tel: 89/515-018
Fax: 89/515-083
E-mail: polgarmester@papa.hu

E L Ő T E R J E S Z T É S
a Képviselőtestület 2015. május 28-i ülésére

Tárgy: **I. Pápa Város Önkormányzata Képviselőtestületének .../2015. (...) önkormányzati rendelet-tervezete Pápa Város Önkormányzata Képviselőtestületének Szervezeti és Működési Szabályzatáról szóló 26/2014. (X.22.) önkormányzati rendelet módosításáról**

II. Polgármesteri Hivatal Szervezeti és Működési Szabályzatának módosítása

Előadó: **Dr. Áldozó Tamás polgármester**

Pápa Város Önkormányzata Képviselőtestületének
…/2015. (...) önkormányzati rendelet-tervezete
Pápa Város Önkormányzata Képviselőtestületének
Szervezeti és Működési Szabályzatáról szóló
26/2014. (X.22.) önkormányzati rendelete módosításáról*

Pápa Város Önkormányzatának Képviselőtestülete az Alaptörvény 32. cikk (2) bekezdésében kapott felhatalmazás alapján az Alaptörvény 32. cikk (1) bekezdés d) pontjában foglalt feladatkörében eljárva a következőket rendeli el:

1. §

Pápa Város Önkormányzata Képviselőtestületének Szervezeti és Működési Szabályzatáról szóló 26/2014. (X.22.) önkormányzati rendelete (a továbbiakban: Rendelet) 48. § (2) bekezdés helyébe a következő rendelkezés lép:

„(2) A Hivatal munkarendje:
hétfő: *7.30*-16.*00* óráig
kedd: *7.30*-16.*00* óráig
szerda: *7.30*-17.00 óráig
csütörtök: *7.30*-16.*00* óráig
péntek: *7.30-12.30* óráig”

2. §

A Rendelet 3. melléklete helyébe az 1. melléklet lép.

3. §

Ez a rendelet 2015. június 1-jén lép hatályba.

4. §

(1) Hatályát veszti Pápa Város Önkormányzata Képviselőtestületének a köztisztviselőket megillető juttatásokról és támogatásokról szóló 21/2012. (X.25.) önkormányzati rendelete
a) 2. § (1) bekezdésében az „a Polgármesteri Kabinet esetében kabinetvezető”,
b) 2. § (2) bekezdésében az „és a kabinetvezetői” és a
c) 2. § (3) bekezdés a) pontjában az „és kabinetvezető”
szövegrész.

(2) Hatályát veszti a Rendelet 49. § (2) bekezdés a) pontja.

Pápa, 2015. május 18.

Dr. Áldozó Tamás
polgármester

Kanozsainé dr. Pék Mária
címzetes főjegyző

*A normál betűvel szedett szövegrész a rendelet hatályos szövegét a *dőlt* betűvel szedett szövegrész a javasolt módosításokat tartalmazzák.

1. melléklet a .../2015. (...) önkormányzati rendelethez

"3. melléklet a 26/2014. (X.22.) önkormányzati rendelethez"

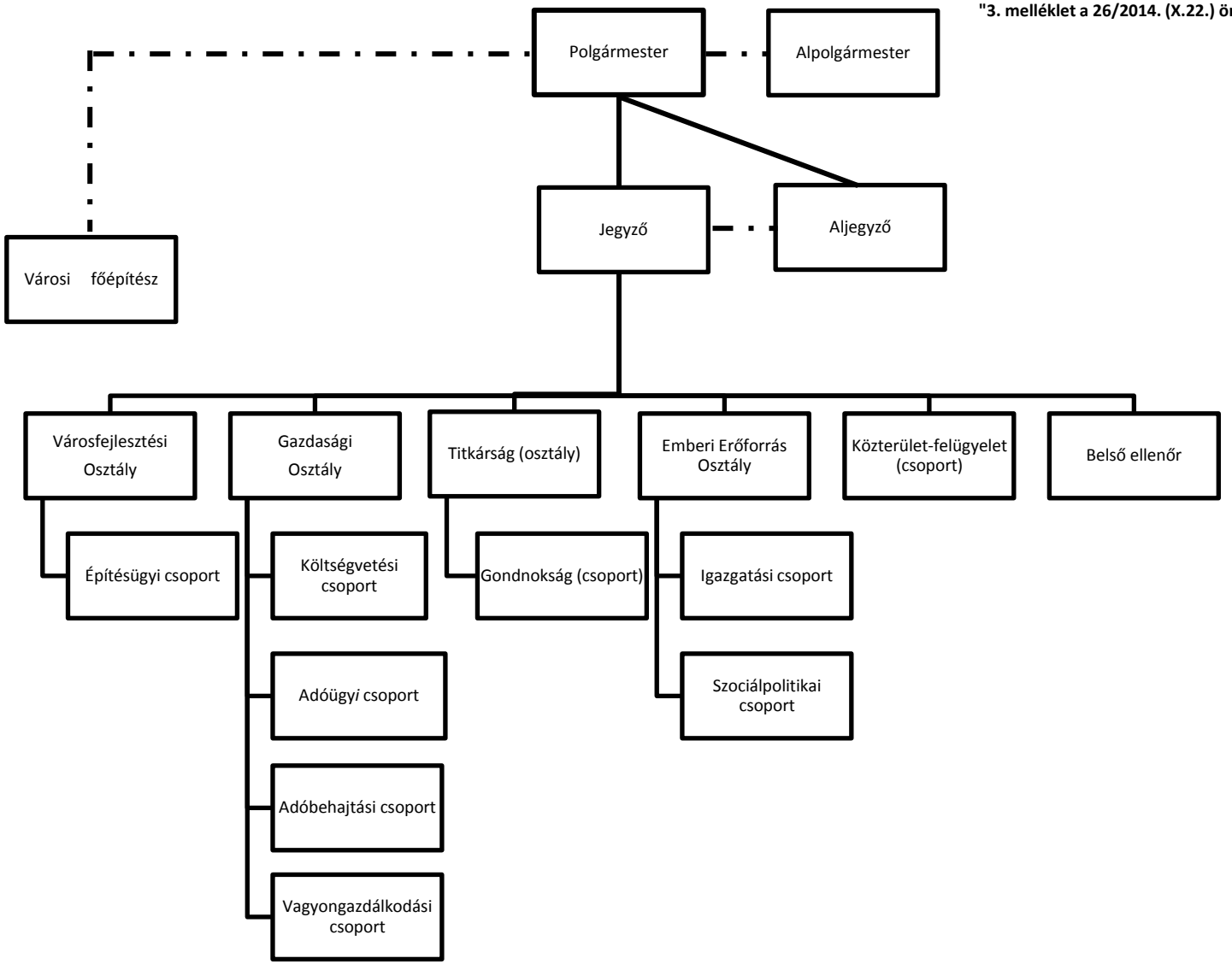

ÁLTALÁNOS INDOKOLÁS*

Az Alaptörvény 32. cikk (1) bekezdés d) pontja alapján „**a helyi önkormányzat a helyi közügyek intézése körében törvény keretei között meghatározza szervezeti és működési rendjét**."

A rendelet-tervezet a Pápai Polgármesteri Hivatal szervezetének és munkarendjének módosítására tesz javaslatot.

A javaslat értelmében a Polgármesteri Kabinet megszűnik, feladatait a továbbiakban a Titkárság látja el. A Polgármesteri Kabinet osztályvezetőjének jogviszonya közös megegyezéssel megszűnik, a Kabinet munkatársai a Titkárság keretében látják el a továbbiakban feladataikat. A szervezeti átalakítással megvalósuló Hivatalon belüli integráció hozzájárulhat a feladatok költséghatékonyabb elvégzéséhez.

A Pápai Járási Hivatal Kormányablak és Okmányirodai Osztály a Fő utca 5. szám alól átköltözött a Fő utca 12. szám alatti épületbe, mely lehetőséget biztosít a Hivatal munkarendjének módosítására. A munkavállalói igényeket felmérve és figyelembe véve, a munkarendre a rendelet-tervezet szerint teszek javaslatot.

RÉSZLETES INDOKOLÁS

1. § -hoz
A Hivatal munkarendjét 8.00 órai kezdés helyett 7.30-ban állapítja meg, míg hétfőn, kedden és csütörtökön 16.30 helyett 16.00-ig, pénteken pedig 13.30 helyett 12.30-ig, szerdán pedig változatlanul 17 óráig tart a munkaidő.
Az ügyfélfogadási idő nem változik, ezért az ügyfelek a megszokottak szerint intézhetik ügyeiket.

2. §-hoz
A Polgármesteri Kabinet megszűnése miatt módosul a belső szervezeti felépítés ábrája.

3. §-hoz
Hatályba léptető rendelkezést tartalmaz.

4.§-hoz
Hatályon kívül helyezi a Kabinetre utaló rendelkezéseket.

Előzetes hatásvizsgálat

A jogalkotásról szóló 2010. évi CXXX. törvény 17. §-a szerinti a jogszabályok előkészítése során előzetes hatásvizsgálat elvégzésével kell felmérni a tervezett jogszabály valamennyi jelentősnek ítélt hatását, a szabályozás várható következményeit**.** Az előzetes hatásvizsgálat megállapításai a rendelet-tervezet esetében az alábbiak:

Társadalmi, gazdasági, költségvetési hatásai:
A módosítás által a Hivatal személyi jellegű ráfordításai csökkennek.

Környezeti és egészségügyi következményei:
A szabályozásnak környezeti és egészségügyi következményei nincsenek.

Adminisztratív terheket befolyásoló hatásai:
A Polgármesteri Kabinet megszüntetésével a feladatai nem szűnnek meg, azokat a jövőben a Titkárság fogja ellátni.

A jogszabály megalkotásának szükségessége, a jogalkotás elmaradásának várható következményei:
A rendelet-tervezet megalkotása illeszkedik a Hivatal feladatai ellátásának módosításához, melynek célja a költséghatékonyabb működés.

A jogszabály alkalmazásához szükséges személyi, szervezeti, tárgyi és pénzügyi feltételek:
A rendelet alkalmazásához szükséges személyi, szervezeti, tárgyi és pénzügyi feltételek rendelkezésre állnak.

Összeállította: Kanozsainé dr. Pék Mária címzetes főjegyző
Pozsgai Zsuzsanna aljegyző
Dr. Puskády Norbert köztisztviselő

Pápa, 2015. május 18.

Dr. Áldozó Tamás sk.
polgármester

PÁPA VÁROS POLGÁRMESTERE
8500 PÁPA, Fő u. 5.
Tel: 89/515-000
Fax: 89/515-083
E-mail: polgarmester@papa.hu

II.

Tisztelt Képviselőtestület!

A Pápai Polgármesteri Hivatal Szervezeti és Működési Szabályzatának (továbbiakban: SZMSZ) módosítását a hivatali feladatok ellátásának módosulása indokolja. Ezen átalakítás eredményeképp a Polgármesteri Kabinet megszűnik, feladatait a jövőben a Titkárság fogja ellátni.

A Hivatal ezzel a szervezeti változással a feladatellátást igyekszik költséghatékonyabbá tenni.

Fentieknek megfelelően - a Magyarország helyi önkormányzatairól szóló 2011. évi CLXXXIX. tv. 67. § d) pontjában foglaltak szerint, a jegyző javaslata alapján – az SZMSZ módosítására az előterjesztés mellékletében foglaltak szerint teszek javaslatot.

Kérem a Tisztelt Képviselőtestületet, hogy az előterjesztést megtárgyalni és az alábbi határozati javaslatot elfogadni szíveskedjék.

Összeállította: Kanozsainé dr. Pék Mária címzetes főjegyző
Dr. Puskády Norbert köztisztviselő

Pápa, 2015. május 19.

Dr. Áldozó Tamás sk.
polgármester

Határozati javaslat

Pápa Város Önkormányzatának Képviselőtestülete Pápai Polgármesteri Hivatal Szervezeti és Működési Szabályzatának módosítását az előterjesztés mellékletében foglaltak szerint jóváhagyja.

A Képviselőtestület határozata 2015. június 1-jén lép hatályba.

A Képviselőtestület utasítja a címzetes főjegyzőt, hogy a Szervezeti és Működési Szabályzat módosításáról a Hivatal köztisztviselőit tájékoztassa, valamint a módosításokkal egységes szerkezetbe foglalt Szabályzatot készítse el.

Határidő: azonnal
Felelős: Kanozsainé dr. Pék Mária címzetes főjegyző

Melléklet

Pápai Polgármesteri Hivatal
Szervezeti és Működési Szabályzatának
módosítása*

1. A Pápai Polgármesteri Hivatal Szervezeti és Működési Szabályzata (a továbbiakban: SZMSZ) 5.1. pontja helyébe a következő szöveg lép:

   „*5.1. Az egységes hivatal belső szervezeti egységekre, osztályokra és csoportokra tagozódik. A Titkárság élén az aljegyző, az osztályok élén az osztályvezető, a csoport élén a csoportvezető áll.*”

2. Az SZMSZ 5.3.4. pontja a következő h-m) alpontokkal egészül ki:

   h) köznevelési ügyek,
   i) közművelődési és egyéb kulturális feladatok,
   j) külkapcsolatok szervezése,
   k) városmarketinggel kapcsolatos feladatok,
   l) ifjúsági és sport feladatok,
   m) informatikai feladatok.

3. Az SZMSZ 1. melléklete helyébe az 1. melléklet lép.

4. Hatályát veszti az SZMSZ 5.3.1. pontja.

Jelen módosítás az SZMSZ egyéb rendelkezéseit nem érinti, azok változatlanul érvényben maradnak.

Pápa, 2015. május 18.

Dr. Áldozó Tamás
polgármester

Kanozsainé dr. Pék Mária
címzetes főjegyző

(*A normál betűvel szedett szövegrész az SZMSZ hatályos szövegét a *dőlt* betűvel szedett szövegrész a javasolt módosításokat tartalmazzák.)

1. melléklet

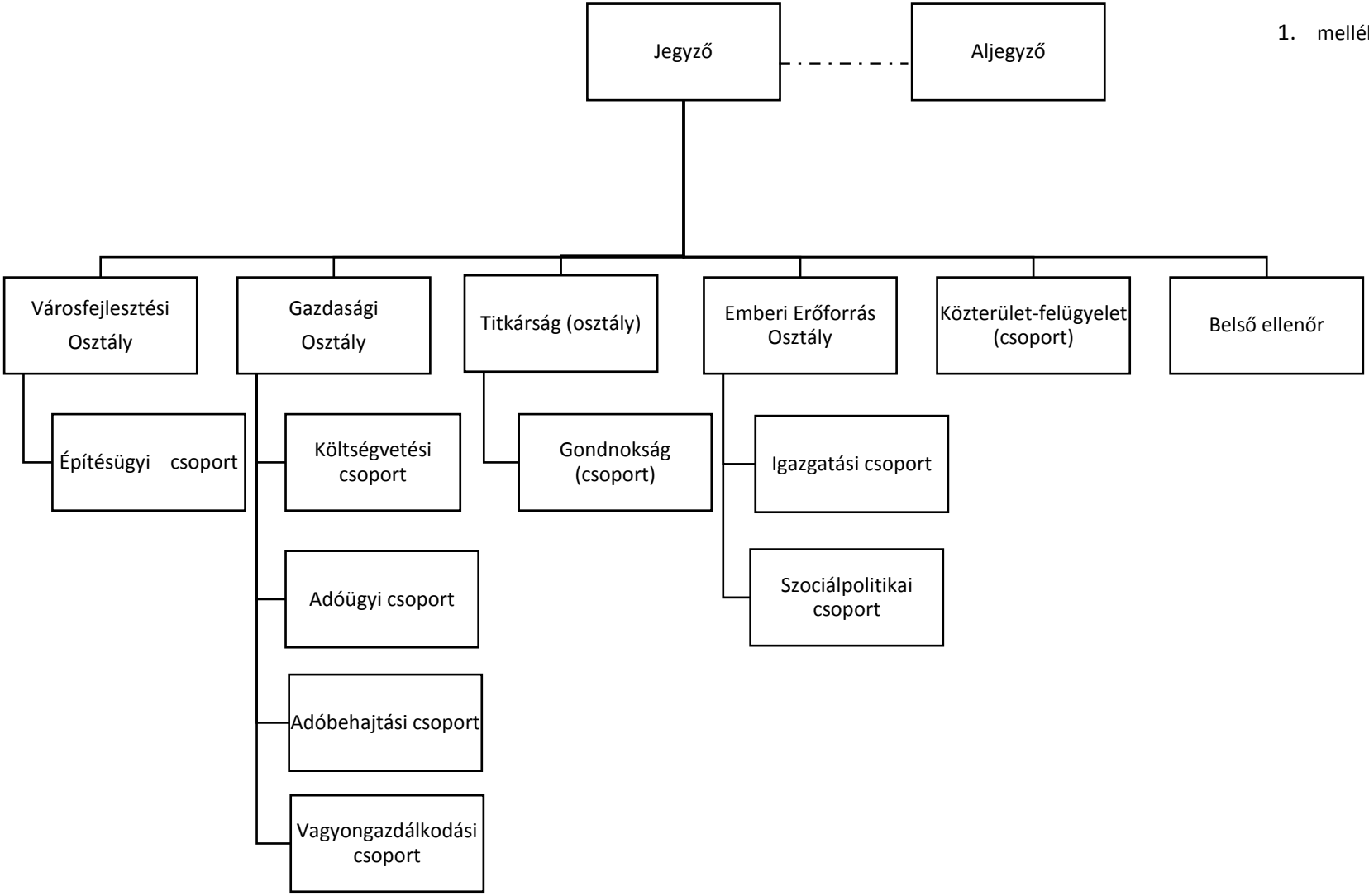
Jegyző
Aljegyző
Városfejlesztési Osztály
Gazdasági Osztály
Titkárság (osztály)
Emberi Erőforrás Osztály
Közterület-felügyelet (csoport)
Belső ellenőr
Építésügyi csoport
Költségvetési csoport
Adóügyi csoport
Adóbehajtási csoport
Vagyongazdálkodási csoport
Gondnokság (csoport)
Igazgatási csoport
Szociálpolitikai csoport